

■ 基準価額・純資産総額の設定来推移

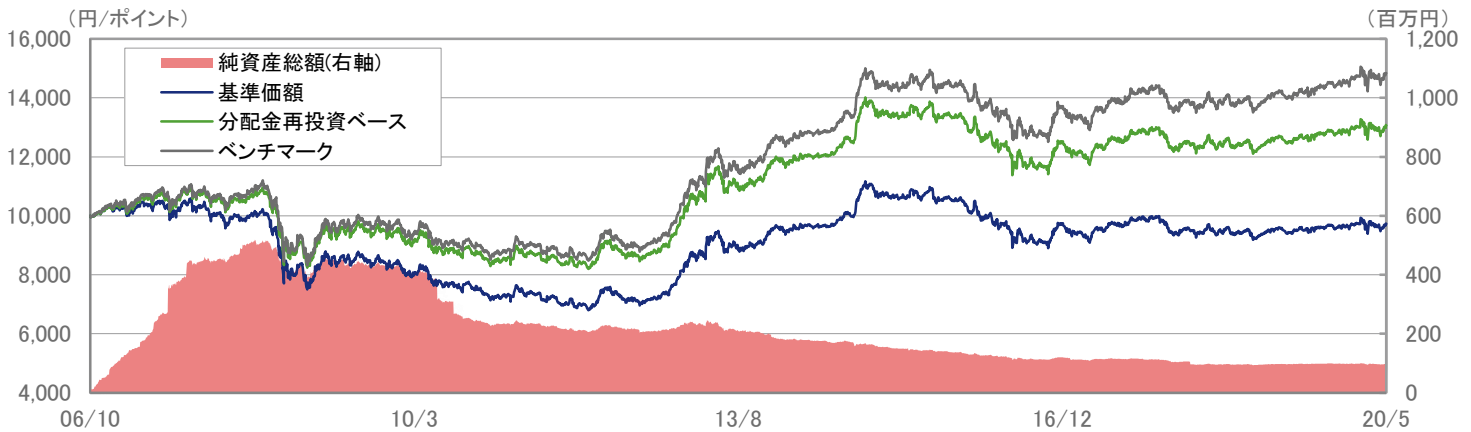

※1 分配金再投資ベースは分配金(課税前)を再投資したものと計算しており、分配金があった場合は実際の基準価額とは異なります。

また、実際のファンドにおいては、課税の条件によってお客様ごとに値は異なります。

※2 ベンチマークの設定来推移は、設定日を10,000として指数化したものです。

※3 上記のグラフは過去のものであり、将来の運用成果を保証するものではありません。

■ 設定来の運用実績

	基準価額 (分配金再投資)		ベンチマーク (FTSE世界国債インデックス(除く 日本、当社円換算ベース))		差異 ①-② (%)
	(円)	①騰落率(%)	(ポイント)	②騰落率(%)	
当月末	13,059	-	120,973	-	-
過去1ヵ月	12,893	1.29	119,330	1.38	-0.09
過去3ヵ月	13,155	-0.73	121,401	-0.35	-0.38
過去6ヵ月	12,900	1.24	118,547	2.05	-0.81
過去1年	12,496	4.51	114,188	5.94	-1.43
過去3年	12,322	5.99	110,686	9.29	-3.31
設定日来	10,000	30.59	81,482	48.47	-17.87

※1 基準価額騰落率(分配金再投資)は、当ファンドの決算時に収益の分配金があった場合に、その分配金(課税前)を再投資した場合の騰落率です。

また、実際のファンドにおいては、課税の条件によってお客様ごとに騰落率は異なります。

※2 基準価額騰落率は過去のものであり、将来の運用成果を保証するものではありません。

■ 運用資産構成比率

ファンド	比率(%)
外国債券	95.3
短期資産等	4.7
合計	100.0

※1 比率はベビーファンドの実質組入比率(純資産総額比)です。

※2 短期資産等には、コール、CD、CP、現先、未収金、未払金等が含まれます。

■ 分配実績

決算年月日	分配金(課税前)
2020/05/11	20 円
2020/03/10	20 円
2020/01/10	20 円
2019/11/11	20 円
2019/09/10	20 円
2019/07/10	20 円
2019/05/10	20 円
2019/03/11	20 円
2019/01/10	20 円
2018/11/12	20 円
2018/09/10	20 円
2018/07/10	20 円
設定来合計	2,640 円

※1 1万口当たりの実績です。

※2 上記の分配金は、過去の実績であり、あらかじめ一定の額の分配をお約束するものではありません。運用状況によっては分配金が変わる場合、あるいは分配金が支払われない場合があります。

■ 基準価額と純資産総額

	当月末	前月末	前月末比
基準価額 (円)	9,747	9,623	+124
純資産総額 (百万円)	98	97	+1

※ 月中に分配があった場合の基準日の基準価額は、分配金込みです。

	基準価額 (円)	日付
設定来高値	11,173	2014年12月8日
設定来安値	6,801	2012年1月10日

※1 基準価額は信託報酬等控除後で算出されます。

※2 設定来最高値及び設定来最安値は分配落ち後の基準価額で、該当した日付が複数日ある場合には、その初日を表示しております。

■ 運用概況

当月末の基準価額(月中分配金込み)は、9,747円(前月比+124円)となりました。
また、税引き前分配金を再投資した場合の月間騰落率は+1.29%となり、ベンチマークの月間騰落率は+1.38%となりました。

<運用担当者のコメント>

■ 5月の市場動向と運用状況

当月のパフォーマンス推移

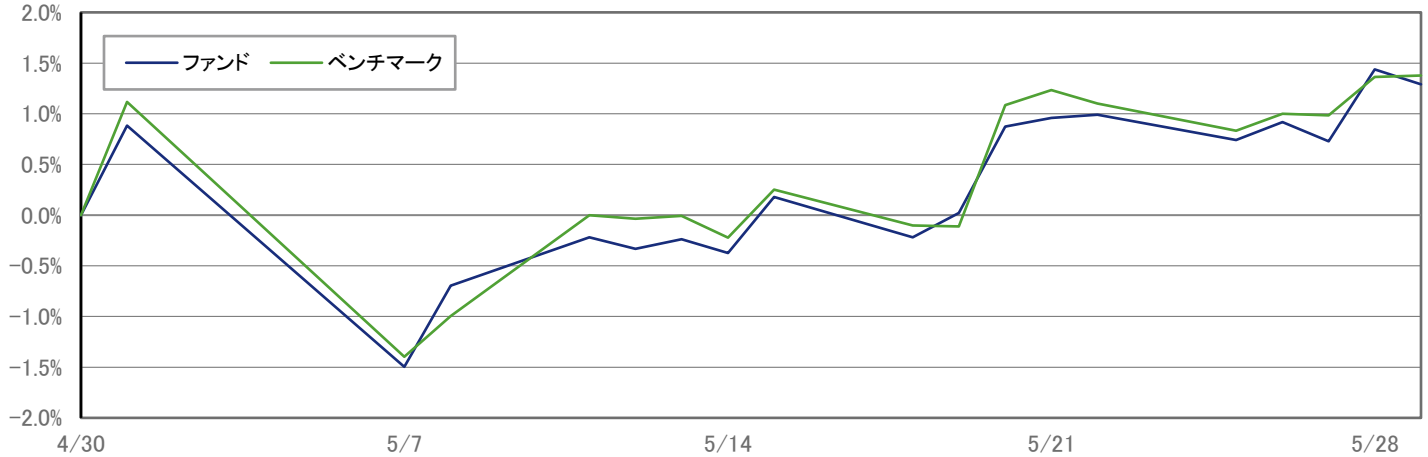

※ 上記のグラフは過去のものであり、将来の運用成果を保証するものではありません。

<参考/基準価額の要因分解>

(単位:円) (単位:%)

	基準価額	月次騰落率
2020年5月29日	9,747	-
2020年4月30日	9,623	-
増減	124	1.29
債券要因	-7	-0.07
キャピタル	-19	-0.20
うち現物	(-19)	(-0.20)
うち先物	(-)	(-)
インカム	12	0.13
為替要因	141	1.46
小計	134	1.39
その他要因	-10	-0.10
要因合計	124	1.29

※ 上記の要因分解は、主要項目別に寄与度を概算した参考値です。
 ※ 月中に分配があった場合の基準日の基準価額は、分配金込みです。

市場動向

米国金利は、活発な起債や四半期入札額の公表による国債需給環境の悪化、経済活動再開期待や新型コロナウイルスのワクチン開発に対する期待感の高まりが上昇要因となった一方、米中摩擦懸念の高まりが低下要因となり、横ばい圏で推移しました。独国金利は、活発な起債による需給環境の悪化や、復興基金に関する独仏共同提案や欧州委員会案が発表されたことを背景に、欧州連合(以下「EU」という)共同での積極的な財政政策に対する期待感が高まったことから上昇しました。為替については、供給減少に伴う原油価格の持ち直しや経済活動再開期待から円に対してドル高・ユーロ高となりました。

運用担当者のコメントは、受益者向けに投資信託の運用状況を開示するため、ウエリントン・マネージメント・カンパニー・エルエルピー(以下、ウエリントン社)から提供された情報を元に、農林中金全共連アセットマネジメントが作成したものです。ウエリントン社からの情報は、海外市場の月末を基準として提供されており、ファンドの評価基準日とは一日異なります。また、上記コメントは、将来の市場環境の変動、正確性等を保証するものではありません。

ファンド・レビュー

5月のファンドのパフォーマンスは前月比+1.29%、ベンチマークのパフォーマンスは前月比+1.38%、ファンドのベンチマークに対する相対パフォーマンスは-0.09%となりました。当ファンドが組入れているマザーファンドの5月のパフォーマンス(ドルベース)をベンチマークと基準を揃えて比較すると、ファンドのパフォーマンスは以下の要因から、ベンチマークを下回りました。

■(一)デレション戦略の寄与はマイナスとなりました。世界経済には著しい下振れリスクがあるとの見方から、米国超長期国債をオーバーウェイトとしたことはマイナスに寄与しました。一方、自国の景気減速に大胆な対策を講じるとの見方に基づき、ドイツのデレションをアンダーウェイトとしたことは、復興基金に関する独仏共同提案や欧州委員会案が発表されたことを背景に、EU共同での積極的な財政政策に対する期待が高まったことから、ドイツの経済指標が回復を示したことを受けて、ドイツ国債利回りが上昇したことからプラスに寄与しました。

■(十)国別配分戦略の寄与は小幅にプラスとなりました。

■(0)イールドカーブ戦略の寄与は中立となりました。

■(一)通貨戦略の寄与はマイナスとなりました。ユーロ圏加盟国の間には結束がなく、一部の加盟国は必要な財政刺激策を実施することができないとの見方に基づき、スイス・フランに対してユーロをアンダーウェイトとしたことは、経済活動再開期待や、復興基金に関する独仏共同提案や欧州委員会案が発表されたことを背景に、EU共同での積極的な財政政策に対する期待が高まったことを受けてユーロが上昇したことからマイナスに寄与しました。

■(十)信用戦略の寄与はプラスとなりました。投資適格社債を選別的に保有したことは、都市封鎖の解除を背景にスプレッドが引き続き縮小したため、プラスに寄与しました。

今後の市場見通しと運用方針

■各国政府による経済対策やそれに伴う国債発行水準の拡大など、新型コロナウイルスの感染流行によって生じた経済的不安の解消に向けた取り組みが今後の政治の方向性を決定づけると見えています。財政出動の額は増加していますが、想定される景気低迷を相殺するほどの規模ではないと考えています。民間部門もバランスシートの修復には時間を要すると思われるため、経済回復は緩やかなペースに留まると予想します。また、各国の財政出動規模も、経済回復の早さを決める重要な材料となると見ており、アジア圏、特に中国、オーストラリア、ニュージーランドの経済回復は早い一方、米国や欧州の経済回復は不十分な財政・金融対策を受けて遅れる可能性が高いと予想します。米中摩擦も激化しており、サプライチェーンが影響を受ける可能性は高く、留意が必要です。米連邦準備制度理事会(以下「FRB」という)は、フォワードガイダンスとして失業率などに一定の目標値を設定する可能性について検討している他、国債買入れにより短・中期債利回りを適切な水準でコントロールする案などについても議論しており、追加の金融緩和策について明白なシグナルを示すことを予想します。

こうした状況の中、ポートフォリオ全体のデレションを機動的に変更しつつ、国債増発を受けて米国やドイツの長短金利差は拡大するとの見方に基づき、米国やドイツの超長期国債をアンダーウェイトとすることを検討します。通貨別では、ユーロ、英ポンドに対して米ドル、スイス・フランをオーバーウェイトとすることを検討します。

■債券:

【北米】経済活動の一部再開に動く州が相次ぐ中、経済回復の兆しが出てきています。こうした傾向は短期的にはプラスであり、経済は4月に底打ちした可能性が高いと見えています。財政・金融政策の余力は残存していると考えており、追加措置が取られる可能性も高いと見えています。失業率が高い状態はしばらく続くと見込んでおり、2020年末まで上昇した後、2021年末までに徐々に低下すると予想しています。国債の大量発行、FRBの債券買入れペースの減速、予想より早い経済活動再開を背景に長期金利は上昇し、米国の長短金利差が拡大すると予想します。こうした中、米国超長期債をアンダーウェイトとすることを検討します。

【ユーロ圏】新型コロナウイルスの感染拡大で打撃を受けた欧州経済の復興のために、ドイツとフランスがEUに復興基金設立を共同で提案したことは、欧州が財政的に統合される道筋を開いたと見えています。ドイツは国内需要を刺激する一方で、今までの反対を取り下げ、財政に余裕のある国から無い国へ財政移転する領域に踏み込みました。こうした中、ECBはパンデミック緊急購入プログラム(PEPP)を進め、加盟国が復興基金について全会一致するための時間を捻出しようとしています。復興基金は、その規模の大きさだけでなく、財政移転と配分についても考慮された内容となっています。もし共通債務化が実現すれば、危機対応に新たな可能性を開くこととなりますが、全ての加盟国から賛同を得ることは難しいと思われる。しかしながら、EUが危機管理能力を高めようとしていることは明らかで、復興基金案の発表を受けて、EU分裂リスクを警戒して拡大していたスプレッドは縮小しました。債券の大量発行や経済安定化を背景に、ドイツの長短金利差が拡大するとの見方から、ドイツ超長期債をアンダーウェイトとする一方、欧州周辺国をオーバーウェイトとする方針です。

【英国】英国はその他欧州に比べて回復が遅れています。新型コロナウイルスの感染者が多い状況下で経済活動を再開すれば、第二波が生じる可能性が高く、経済活動の再開が遅くなれば景気回復は遅れます。英国が年内に包括的な貿易協定を締結することはほぼ不可能であると見ており、移行期間を更に二年間延長するためには、英国とEUが6月末までに延長に合意することが必要ですが、英国が延長を拒否する可能性は高いと思われます。こうした中、英国債についてはアンダーウェイトとしています。

■通貨:

【米ドル】米ドルの流動性改善、米国と米国以外の国の金利差の縮小、FRBのバランスシートの急速な拡大、主要国における経済活動の再開等を背景に、米ドルは弱含む可能性があると見えています。こうした中、米ドルについては、ユーロ、英ポンドに対してはオーバーウェイトとするものの、慎重な見方を維持しています。

【ユーロ】ドイツがこれまでの反対を取り下げ、財政移転に理解を示し、復興基金設立案が発表されたことを受けて、EU分裂リスクを警戒して上昇していたリスクプレミアムは低下しました。こうした中、ユーロのアンダーウェイト幅を削減する方針です。

【英ポンド】経済活動の再開が遅れ、新型コロナウイルス感染拡大の第二波が生じる可能性も高く、EUとの貿易協議も進展がみられないことから、英ポンドをアンダーウェイトとする方針です。

※運用担当者のコメントは5月末時点のもので、将来の市況環境の変動、正確性等を保証するものではありません。

運用担当者のコメントは、受益者向けに投資信託の運用状況を開示するため、ウエリントン・マネージメント・カンパニー・エルエルピー(以下、ウエリントン社)から提供された情報を元に、農林中金全共連アセットマネジメントが作成したものです。ウエリントン社からの情報は、海外市場の月末を基準として提供されており、ファンドの評価基準日とは一日異なります。また、上記コメントは、将来の市況環境の変動、正確性等を保証するものではありません。

<マザーファンドの運用状況>

■ 国別組入比率とデュレーション

国名	① 組入比率 (%)		② 修正デュレーション(年)	
	ファンド	ベンチマーク	ファンド	ベンチマーク
米国	47.5	45.7	6.73	6.96
カナダ	1.7	1.9	8.78	7.27
イギリス	5.4	6.7	16.19	14.80
ユーロ	37.0	39.8	8.17	8.46
ドイツ	6.1	7.5	6.04	8.19
フランス	9.5	10.0	8.73	9.17
アイルランド	0.6	0.8	11.40	8.87
イタリア	8.5	9.0	7.34	7.16
オーストリア	1.3	1.5	13.08	11.01
オランダ	1.8	2.0	10.36	8.59
スペイン	6.1	5.9	7.56	8.16
フィンランド	0.5	0.6	7.41	7.90
ベルギー	2.2	2.5	11.33	10.07
ポルトガル	0.5	-	3.45	-
その他	-	-	-	-
スウェーデン	0.2	0.3	8.13	6.26
ポーランド	0.4	0.6	5.26	4.22
デンマーク	0.4	0.5	9.60	8.93
ノルウェー	0.1	0.2	6.36	5.61
オーストラリア	1.8	2.1	10.56	7.18
シンガポール	0.6	0.5	4.59	7.34
マレーシア	-	0.5	-	6.79
メキシコ	0.5	0.8	7.41	5.19
イスラエル	-	0.4	-	7.18
ニュージーランド	0.1	-	7.94	-
債券合計	95.9	100.0	7.90	8.06
その他	4.1	-	-	-
合計	100.0	100.0	-	-

※1 比率は純資産総額対比です。

※2 加重デュレーションは、国別に修正デュレーション×組入比率で算出したものであり、金利エクスポージャーの大きさを表す数値です。

■ 組入上位10銘柄

順位	銘柄名	国名	通貨	クーポン(%)	償還日	組入比率(%)	分類
1	T-NOTE 1.75 220430	アメリカ	米ドル	1.750	2022/4/30	9.0	国債
2	T-NOTE 2.5 240515	アメリカ	米ドル	2.500	2024/5/15	8.1	国債
3	T-NOTE 2.375 290515	アメリカ	米ドル	2.375	2029/5/15	5.7	国債
4	T-NOTE 2.375 240815	アメリカ	米ドル	2.375	2024/8/15	4.4	国債
5	T-BOND 3.0 480215	アメリカ	米ドル	3.000	2048/2/15	3.8	国債
6	T-NOTE 0.5 250331	アメリカ	米ドル	0.500	2025/3/31	3.6	国債
7	OBL 0 250411	ドイツ	ユーロ	0.000	2025/4/11	3.1	国債
8	OAT 0 230225	フランス	ユーロ	0.000	2023/2/25	2.7	国債
9	OAT 0.5 290525	フランス	ユーロ	0.500	2029/5/25	2.7	国債
10	OBL 0 241018	ドイツ	ユーロ	0.000	2024/10/18	2.7	国債

※ 比率は外国債券現物対比です。

組入銘柄数: 132銘柄

■ 通貨別組入比率

(%)

通貨	ファンド	ベンチマーク	差
米ドル	48.0	45.7	2.3
ユーロ	37.3	39.8	-2.5
英ポンド	5.6	6.7	-1.1
カナダドル	1.7	1.9	-0.2
その他(円除く)	6.9	5.9	1.0
合計	99.5	100.0	-0.5

※ 比率は純資産総額対比です。

■ 保有債券の属性

	ファンド	ベンチマーク	差
平均利回り(%)	0.44	0.42	0.01
平均クーポン(%)	1.90	2.34	-0.45
平均残存期間(年)	8.47	8.73	-0.26
修正デュレーション(年)	7.90	8.06	-0.16

■ セクター別組入比率

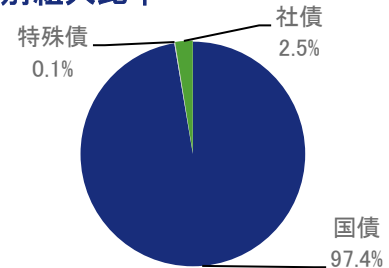

■ 格付別組入比率

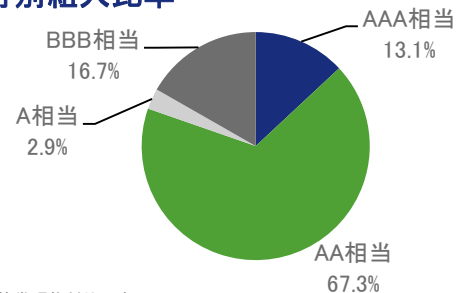

※1 比率は外国債券現物対比です。

※2 格付けは、原則としてS&P社、Moody's社のうち低位のものを採用しています。

<参考>市場動向(マーケット指標の推移)

■ 為替相場



■ 債券市場

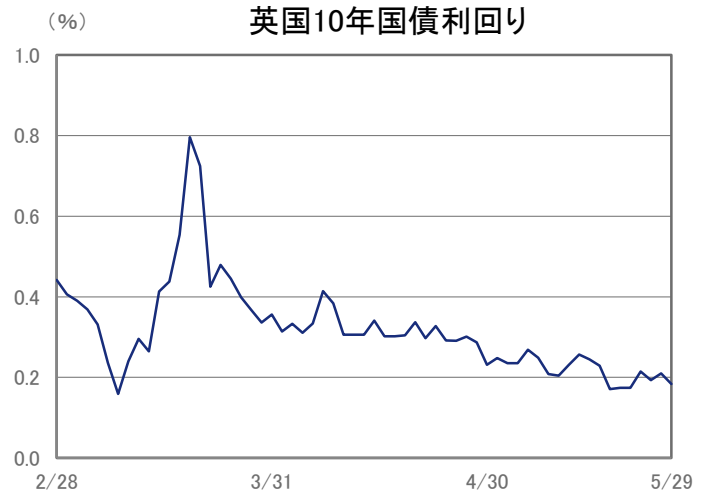
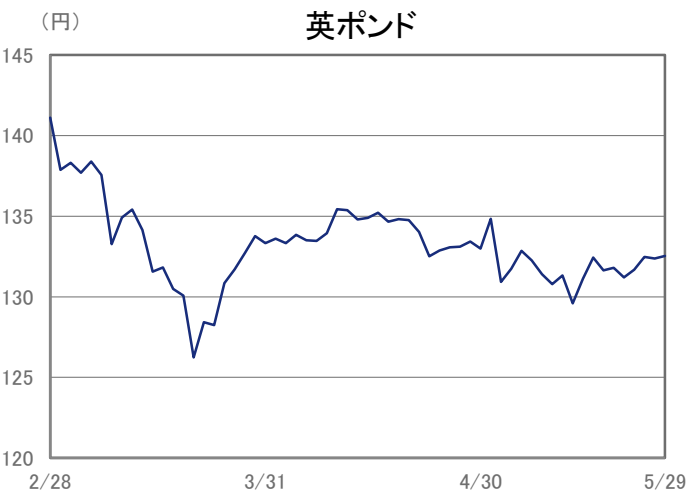
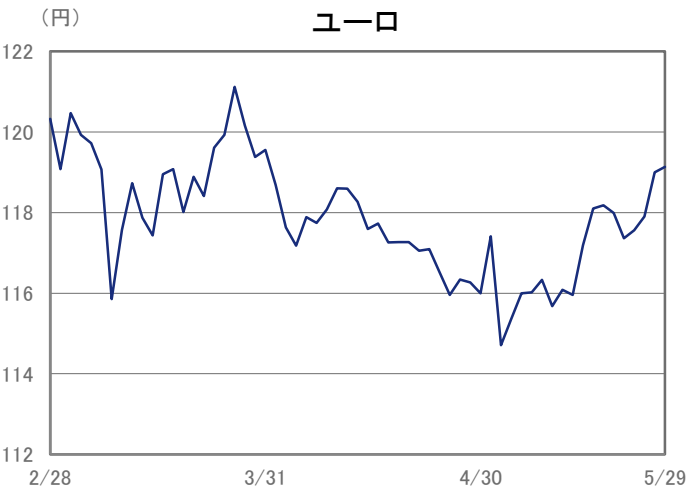

当ファンドは、公社債などの値動きを生じる証券(外貨建資産には為替リスクもあります。)に投資しますので、基準価額は日々変動します。従って元金が保証されるものではありません。また、運用の成果は運用の実績により変動します。投資した資産の価値の減少を含むリスクは、投資信託をご購入のお客様に負っていただくこととなります。当資料は当社が信頼できると判断したデータにより作成しましたが、その正確性、完全性等を保証するものではなく、また事前の通知なしに内容を変更する場合があります。投資信託は貯金(預金)保険制度の対象ではありません。当資料は金融商品取引法に基づく開示書類ではありません。

商品の特色

- 当ファンドは、JA海外債券マザーファンドを主要投資対象とし、マザーファンドを通じて、日本を除く世界各国の公社債を中心に投資を行います。
- マザーファンドの運用にあたっては、ウエリントン・マネージメント・カンパニー・エルエルピー、ウエリントン・マネージメント香港リミテッドおよびウエリントン・マネージメント・インターナショナル・リミテッドに外貨建資産の運用および為替取引の指図に関する権限を委託します。
- 当社が円ベースに換算したFTSE世界国債インデックス(除く日本)をベンチマークとし、ファンダメンタルズ分析と計量分析を併用した手法により運用を行い、ベンチマークを上回る投資成果を目指します。
- ポートフォリオ全体の平均格付(保有している有価証券に係る信用格付けを加重平均したものは、原則としてA格以上を維持することとします。外貨建資産については、原則として対円為替ヘッジは行いません。
- 毎決算時に安定した分配を継続的に行うことを目指します。

お申込みメモ

購入単位	販売会社が定める単位
購入価額	購入申込受付日の翌営業日の基準価額とします。
購入代金	販売会社の指定する日までにお支払いください。
換金単位	1口単位
換金価額	換金申込受付日の翌営業日の基準価額から、信託財産留保額を差し引いた価額となります。
換金代金	原則として換金申込受付日から起算して5営業日目から支払いを行います。
申込締切時間	原則として午後3時までとなります。(ただし、受付時間は販売会社により異なる場合もありますので、詳細につきましては販売会社までお問い合わせください。)
申込受付不可日	ニューヨーク証券取引所の休曜日またはニューヨークの銀行の休業日には、購入・換金の申込受付を行いません。(詳しくは、販売会社または委託会社にお問い合わせください。)
換金制限	信託財産の資産管理を円滑に行うために大口の換金には制限を設ける場合があります。
購入・換金申込受付の中止及び取消し	金融商品取引所等における取引の停止等により購入・換金の申込受付が中止または取消しとなることがあります。
信託期間	無期限(設定日:2006年10月16日)
繰上償還	受益権の総口数が5億口を下回った場合などには、繰上償還となる場合があります。
決算日	1月、3月、5月、7月、9月、11月の各10日(休業日の場合は翌営業日)
収益分配	年6回の決算時に分配を行います。販売会社との契約によっては、税引き後、無手数料で再投資が可能です。
信託金の限度額	1兆円を限度とします。
公告	委託会社が投資者(受益者)に対してする公告は、日本経済新聞に掲載します。
運用報告書	年2回(5月、11月)及び償還後に交付運用報告書を作成し、販売会社より知れている投資者(受益者)に対して交付します。
課税関係	課税上は株式投資信託として取り扱われます。 公募株式投資信託は税法上、少額投資非課税制度の適用対象です。 配当控除、益金不算入制度の適用はありません。なお、税制が改正された場合等には変更される場合があります。

※ご購入の際は、必ず「投資信託説明書(交付目論見書)」をご覧ください。

ニューヨーク証券取引所の休曜日またはニューヨークの銀行の休業日には、購入、換金のお申込みの受け付けを行いません。金融商品取引所や外国金融商品市場における取引の停止、その他やむを得ない事情があるときには、購入、換金のお申込みの受け付けを中止すること、およびすでに受け付けた購入、換金のお申込みを取り消す場合があります。

委託会社、その他の関係法人

- 委託会社 : 農林中金全共連アセットマネジメント株式会社(金融商品取引業者 関東財務局長(金商)第372号
一般社団法人 投資信託協会会員/一般社団法人 日本投資顧問業協会会員)
信託財産の運用指図、目論見書および運用報告書の作成等を行います。
: ウエリントン・マネージメント・カンパニー・エルエルピー、ウエリントン・マネージメント香港リミテッドおよびウエリントン・マネージメント・インターナショナル・リミテッド(投資顧問会社)
当ファンドの直接の関係法人ではありませんが、委託会社よりJA海外債券マザーファンドにおける外貨建資産の運用および為替取引の指図に関する権限の委託を受けて投資判断・発注等を行います。
- 受託会社 : 三菱UFJ信託銀行株式会社(再信託受託会社:日本マスタートラスト信託銀行株式会社)
追加信託に係る振替機関への通知等、信託財産の保管・管理・計算等を行います。
- 販売会社 : 以下をご覧ください。
ファンドの募集の取扱い・販売、目論見書・運用報告書の交付、一部解約の請求の受付、収益分配金、償還金および一部解約金の支払い等を行います。

販売会社等につきましては、以下の照会先までお問い合わせください。

◆農林中金全共連アセットマネジメント株式会社

ホームページ : <https://www.ja-asset.co.jp/>

フリーダイヤル : 0120-439-244(受付時間:営業日の午前9時~午後5時)

お申込、投資信託説明書(交付目論見書)のご提供は

主なリスクと費用

下記の事項は、この投資信託(以下、「当ファンド」という。)をお申込みされる投資家の皆様にあらかじめ、ご確認いただきたい重要な事項としてお知らせするものです。

お申込みの際には、下記の事項および投資信託説明書(交付目論見書)の内容をよくお読みください。

■ 当ファンドに係るリスクについて

当ファンドは、主に日本を除く世界各国の公社債を実質的な投資対象としますので、海外金利の上昇による組入公社債の価格の下落や、組入公社債の発行会社等の倒産や財務状況の悪化等の影響により、基準価額が下落し、損失を被ることがあります。また、外貨建資産に投資を行いますので、為替の変動により損失を被ることがあります。

したがって、投資家の皆様の投資元金は保証されているものではなく、基準価額の下落により、損失を被り、投資元金が割り込むことがあります。

当ファンドの基準価額の変動要因としては、主に「金利変動リスク」「為替変動リスク」「信用リスク」などがあります。

※詳しくは投資信託説明書(交付目論見書)の「投資リスク」をご覧ください。

■ 当ファンドの費用

投資者が直接的に負担する費用	
購入時手数料	購入申込受付日の翌営業日の基準価額に、販売会社が個別に定める手数料率を乗じた額です。ご購入時の手数料率の上限は1.65%(税抜1.5%)です。
信託財産留保額	換金申込受付日の翌営業日の基準価額に0.20%を乗じた額を、換金時にご負担いただきます。
投資者が信託財産で間接的に負担する費用	
運用管理費用(信託報酬)	毎日、純資産総額に年1.32%(税抜1.20%)を乗じた額を計上します。毎計算期間末または信託終了のときに信託財産中から支払われます。
その他の費用・手数料	監査費用は、毎日、純資産総額に年0.0033%(税抜0.003%)を乗じた額を計上します。毎計算期間末または信託終了のとき信託財産中から支払われます。 有価証券売買時の売買委託手数料、先物取引・オプション取引等に要する費用、資産を外国で保管する場合の費用等は、その都度信託財産中から支払われます。 ※運用状況により変動するため、事前に料率、上限額等を表示することができません。

※ファンドの費用の合計額は、投資者の皆様がファンドを保有する期間等に応じて異なりますので、表示することができません。

※ご購入の際は、必ず「投資信託説明書(交付目論見書)」をご覧ください。

留意事項

- 当資料は、農林中金全共連アセットマネジメント株式会社(以下、「当社」といいます。)が作成した販売用資料であり、金融商品取引法に基づく開示書類ではありません。
- 当資料は当社が信頼できると判断したデータ等により作成しましたが、その正確性、完全性等を保証するものではなく、また事前の通知なしに内容を変更する場合があります。市場環境等の見直しにつきましても、その確実性を保証するものではありません。また、将来の運用成果を保証するものでもありません。
- 当ファンドは、公社債などの値動きの生じる証券(外貨建資産には為替リスクもあります。)に投資しますので、基準価額は日々変動します。したがって、元金および収益分配が保証されるものではなく、投資元本を割り込むことがあります。また、運用の成果は運用の実績により変動します。投資した資産の価値の減少を含むリスクは、投資信託をご購入のお客様に負っていただくことになります。
- 投資信託は預貯金や保険商品とは異なり、預金(貯金)保険機構、保険契約者保護機構の保護対象ではありません。投資信託のお申込みに関しては、クーリングオフの適用はありません。
- ご購入の際は、販売会社より投資信託説明書(交付目論見書)をお渡ししますので、必ずお受取りいただき、詳細をご確認のうえ、ご自身でご判断いただきますようお願いいたします。
- FTSE世界国債インデックス(除く日本・当社円換算ベース)は、FTSE Fixed Income LLCにより運営されている債券インデックス、FTSE世界国債インデックス(米ドルベース)をもとに、FTSE Fixed Income LLCの承諾を得たうえで、当社が独自に円換算したものです。